



|| श्री गणेशाय नमः ||

## HOROSCOPE

synillogic

27/10/2001 23:12

Kota, India

Generated By



JYOTISHAM  
ASTRO API

## बुनियादी ज्योतिषीय विवरण

### बुनियादी विवरण

जन्मतिथि	27/10/2001
जन्म का समय	23:12
जन्म स्थान	Kota, India
अक्षांश	24
देशान्तर	76
समय क्षेत्र	+5.5
अयनांश	23.878055555555555
सूर्योदय	6:31:06 पूर्वाह्न
सूर्यास्त	5:50:51 अपराह्न

### पंचांग

तिथि	एकादशी
योग	ध्रुव
नक्षत्र	शतभिषा
कर्ण	विष्टि

### ज्योतिषीय विवरण

तिथि	एकादशी
वर्ण	शूद्र
योनि	अश्व
वास्या	मनुष्य
नाड़ी	आदि
राशि	कुम्भ
राशि स्वामी	शनि
कर्ण	विष्टि
तत्व	वायु
नक्षत्र	शतभिषा
नक्षत्र स्वामी	राहु
लग्न	कर्क
पया	लोहा
नाम	से सो द दी

### घटक चक्र

दिन	गुरुवार
तिथि	3(तृतीया),8(अष्टमी),13(त्रयोदशी)
राशि	धनु
तत्व	मानस
भगवान	बृहस्पति
नक्षत्र	आर्द्रा
समान लिंग लग्न	मिथुन
विपरीत लिंग लग्न	धनु

## ग्रह स्थिति

ग्रह	स्थानीय डिग्री	वैश्विक डिग्री	राशि	राशि स्वामी	घर	नक्षत्र	नक्षत्र स्वामी	अवस्था
लग्न	1.6504279012795422	91.65042790127954	कर्क	चंद्रमा	1	पुनर्वसु	बृहस्पति	-
सूरज	10.495566772138801	190.4955667721388	तुला	शुक्र	4	स्वाति	राहु	युवा (कुमारा)
चंद्रमा	19.849426616739436	319.84942661673944	कुम्भ	शनि	8	शतभिषा	राहु	वृद्धा
मंगल	6.132590769232081	276.1325907692321	मकर	शनि	7	उत्तराषाढ़ा	सूरज	युवा (कुमारा)
बुध	22.24786368665505	172.24786368665505	कन्या	बुध	3	हस्त	चंद्रमा	वृद्धा
बृहस्पति	21.752592772778797	81.7525927727788	मिथुन	बुध	12	पुनर्वसु	बृहस्पति	वृद्धा
शुक्र	21.358516054832876	171.35851605483288	कन्या	बुध	3	हस्त	चंद्रमा	वृद्धा
शनि	20.247134373214934	50.247134373214934	वृषभ	शुक्र	11	रोहिणी	चंद्रमा	वृद्धा
राहु	5.955932151835526	65.95593215183553	मिथुन	बुध	12	मृगशिरा	मंगल	नवजात (बाला)
केतु	5.955932151835498	245.9559321518355	धनु	बृहस्पति	6	मूल	केतु	नवजात (बाला)



सूरज  
तुला  
स्वाति(2)

उत्तेजित



चंद्रमा  
कुम्भ  
शतभिषा(4)

तटस्थ



मंगल  
मकर  
उत्तराषाढ़ा(3)

तटस्थ



बुध  
कन्या  
हस्त(4)

मज़बूत



बृहस्पति  
मिथुन  
पुनर्वसु(1)

तटस्थ



शुक्र  
कन्या  
हस्त(4)

मज़बूत



शनि  
वृषभ  
रोहिणी(4)

उत्तेजित



राहु  
मिथुन  
मृगशिरा(4)

मज़बूत



केतु  
धनु  
मूल(2)

मज़बूत

## राशिफल चार्ट

लग्न, जिसे लग्न के नाम से भी जाना जाता है, वह राशि है जो किसी व्यक्ति के जन्म के ठीक समय पर पूर्वी क्षितिज पर उग रही थी। यह जन्म कुंडली में सबसे महत्वपूर्ण तत्वों में से एक है, क्योंकि यह पूरी कुंडली की नींव को आकार देता है। लग्न को चार्ट का शुरुआती बिंदु माना जाता है और इसे पहले घर के रूप में गिना जाता है। लग्न से, अन्य घरों को क्रम में व्यवस्थित किया जाता है, शेष राशियों के माध्यम से आगे बढ़ते हुए। इसका मतलब यह है कि लग्न न केवल उस राशि की पहचान करता है जो उग रही थी, बल्कि चार्ट में अन्य सभी घरों के लेआउट को भी निर्धारित करती है। कुंडली में प्रत्येक घर जीवन के विशिष्ट पहलुओं का प्रतिनिधित्व करता है, जैसे परिवार, करियर, रिश्ते और स्वास्थ्य। इसलिए, लग्न किसी व्यक्ति के व्यक्तित्व, जीवन यात्रा और भाग्य को समझने में महत्वपूर्ण भूमिका निभाता है।

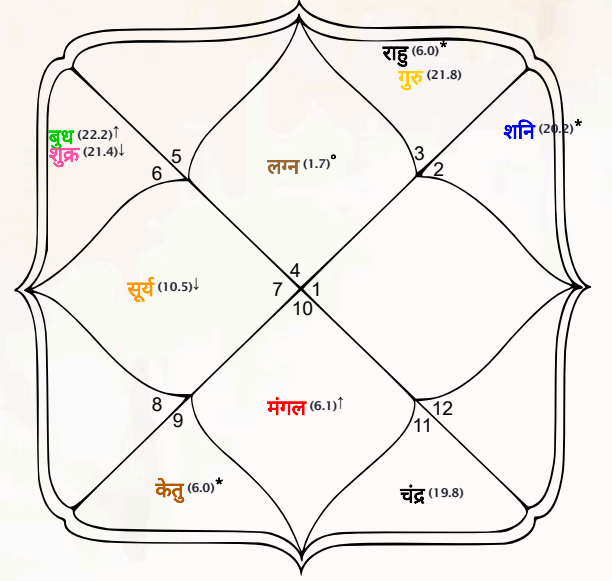

लग्न कुंडली (जन्म कुंडली)

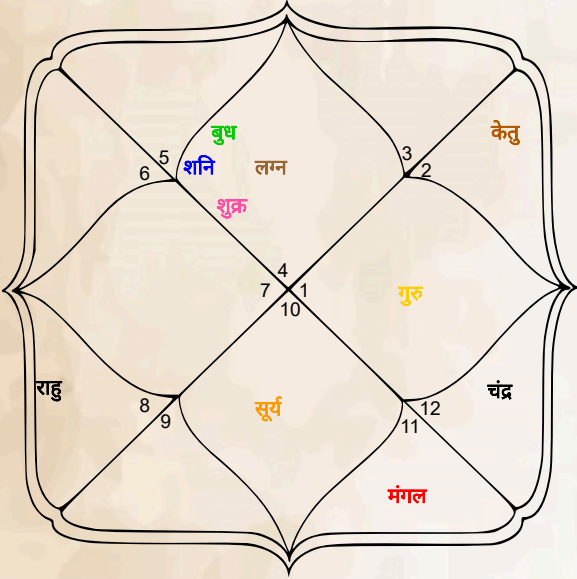

नवमांश चार्ट(D9)

नवमांश चार्ट वैदिक ज्योतिष में सबसे महत्वपूर्ण विभागीय चार्ट में से एक है। 'नवमांश' शब्द का अर्थ है 'नौ भाग', जो प्रत्येक राशि (राशि) के नौ बराबर भागों में विभाजन को दर्शाता है। इनमें से प्रत्येक भाग, जिसे अंस कहा जाता है, एक राशि के भीतर 3 डिग्री और 20 मिनट तक फैला होता है। यह चार्ट जीवन के विभिन्न पहलुओं, जैसे कि रिश्तों, आध्यात्मिकता और जन्म कुंडली में ग्रहों की ताकत के बारे में गहरी जानकारी प्रदान करता है। मुख्य जन्म कुंडली के साथ-साथ नवमांश चार्ट का विश्लेषण करके, ज्योतिषी किसी व्यक्ति के चरित्र, भाग्य और संभावित जीवन की घटनाओं के बारे में अधिक विस्तृत समझ प्राप्त कर सकते हैं।

ज्योतिष में चंद्रमा चार्ट एक मूल्यवान उपकरण है जिसका उपयोग सटीक भविष्यवाणियां करने के लिए किया जाता है। इसे चंद्र राशि - वह राशि जहाँ जन्म के समय चंद्रमा स्थित था - को शुरुआती बिंदु या प्रथम भाव के रूप में रखकर बनाया जाता है। ज्योतिषी अक्सर गहरी जानकारी प्राप्त करने के लिए चंद्र चार्ट की तुलना लग्न (आरोही) चार्ट से करते हैं। जब विशिष्ट ग्रह संरेखण, जिन्हें योग या संयोजन के रूप में जाना जाता है, चंद्र चार्ट और लग्न चार्ट दोनों में दिखाई देते हैं, तो उनका प्रभाव आमतौर पर किसी व्यक्ति के जीवन में बहुत अधिक मजबूत और अधिक ध्यान देने योग्य होता है। यह संरेखण घटनाओं और प्रभावों की स्पष्ट समझ प्रदान करने में मदद करता है, जिससे भविष्यवाणियाँ अधिक विश्वसनीय और प्रभावशाली बनती हैं।

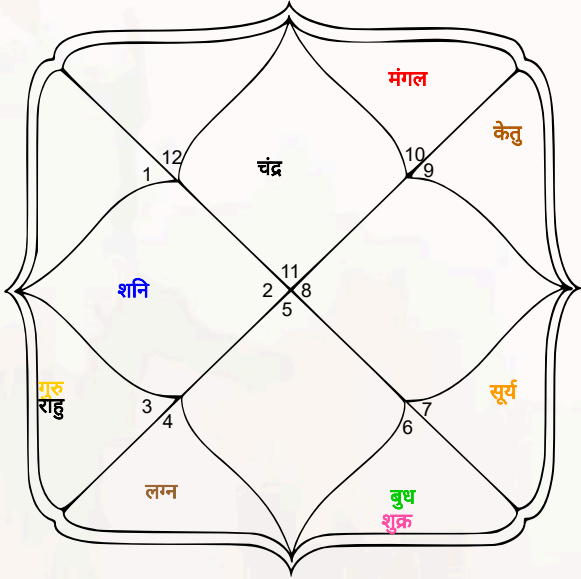

चंद्र कुंडली

## मैत्री तालिका

### स्थायी मित्रता

ग्रह	सूरज	चंद्रमा	मंगल	बुध	बृहस्पति	शुक्र	शनि
सूरज	--	दोस्त	दोस्त	तटस्थ	दोस्त	दुश्मन	दुश्मन
चंद्रमा	दोस्त	--	तटस्थ	दोस्त	तटस्थ	तटस्थ	तटस्थ
मंगल	दोस्त	दोस्त	--	दुश्मन	दोस्त	तटस्थ	तटस्थ
बुध	दोस्त	दुश्मन	तटस्थ	--	दुश्मन	दोस्त	तटस्थ
बृहस्पति	दोस्त	दोस्त	दोस्त	दुश्मन	--	दुश्मन	तटस्थ
शुक्र	दुश्मन	तटस्थ	तटस्थ	दोस्त	तटस्थ	--	दोस्त
शनि	दुश्मन	दुश्मन	दुश्मन	दोस्त	तटस्थ	दोस्त	--

### अस्थायी मित्रता

ग्रह	सूरज	चंद्रमा	मंगल	बुध	बृहस्पति	शुक्र	शनि
सूरज	--	दुश्मन	दोस्त	दोस्त	दुश्मन	दोस्त	दुश्मन
चंद्रमा	दुश्मन	--	दोस्त	दुश्मन	दुश्मन	दुश्मन	दोस्त
मंगल	दोस्त	दोस्त	--	दुश्मन	दुश्मन	दुश्मन	दुश्मन
बुध	दोस्त	दुश्मन	दुश्मन	--	दोस्त	दुश्मन	दुश्मन
बृहस्पति	दुश्मन	दुश्मन	दुश्मन	दोस्त	--	दोस्त	दोस्त
शुक्र	दोस्त	दुश्मन	दुश्मन	दुश्मन	दोस्त	--	दुश्मन
शनि	दुश्मन	दोस्त	दुश्मन	दुश्मन	दोस्त	दुश्मन	--

### पांच गुना दोस्ती

ग्रह	सूरज	चंद्रमा	मंगल	बुध	बृहस्पति	शुक्र	शनि
सूरज	--	तटस्थ	अंतरंग दोस्त	दोस्त	तटस्थ	तटस्थ	जानी दु.
चंद्रमा	तटस्थ	--	दोस्त	तटस्थ	दुश्मन	दुश्मन	दोस्त
मंगल	अंतरंग दोस्त	अंतरंग दोस्त	--	जानी दु.	तटस्थ	दुश्मन	दुश्मन
बुध	अंतरंग दोस्त	जानी दु.	दुश्मन	--	दोस्त	तटस्थ	दुश्मन
बृहस्पति	तटस्थ	तटस्थ	तटस्थ	तटस्थ	--	तटस्थ	दोस्त
शुक्र	तटस्थ	जानी दु.	दुश्मन	तटस्थ	दोस्त	--	तटस्थ
शनि	जानी दु.	तटस्थ	जानी दु.	तटस्थ	दोस्त	तटस्थ	--



राहु

प्रारंभ: सोमवार जनवरी 09 1984  
समाप्त: मंगलवार जनवरी 08 2002

राहु	शनिवार, 20 सितंबर 1986, 20:30:00
बृहस्पति	सोमवार, 13 फ़रवरी 1989, 09:30:00
शनि	शनिवार, 21 दिसंबर 1991, 06:30:00
बुध	शनिवार, 09 जुलाई 1994, 14:30:00
केतु	शुक्रवार, 28 जुलाई 1995, 02:30:00
शुक्र	सोमवार, 27 जुलाई 1998, 18:30:00
सूर्य	सोमवार, 21 जून 1999, 11:30:00
चंद्रमा	बुधवार, 20 दिसंबर 2000, 07:30:00
मंगल	सोमवार, 07 जनवरी 2002, 18:30:00

बृहस्पति

प्रारंभ: बुधवार जनवरी 09 2002  
समाप्त: मंगलवार जनवरी 09 2018

बृहस्पति	गुरुवार, 26 फ़रवरी 2004, 23:30:00
शनि	शनिवार, 09 सितंबर 2006, 06:30:00
बुध	सोमवार, 15 दिसंबर 2008, 04:30:00
केतु	शनिवार, 21 नवंबर 2009, 02:30:00
शुक्र	रविवार, 22 जुलाई 2012, 02:30:00
सूर्य	शुक्रवार, 10 मई 2013, 07:30:00
चंद्रमा	मंगलवार, 09 सितंबर 2014, 07:30:00
मंगल	रविवार, 16 अगस्त 2015, 05:30:00
राहु	सोमवार, 08 जनवरी 2018, 18:30:00

शनि

प्रारंभ: बुधवार जनवरी 10 2018  
समाप्त: शनिवार जनवरी 10 2037

शनि	मंगलवार, 12 जनवरी 2021, 14:30:00
बुध	शुक्रवार, 22 सितंबर 2023, 18:30:00
केतु	गुरुवार, 31 अक्टूबर 2024, 14:30:00
शुक्र	शनिवार, 01 जनवरी 2028, 06:30:00
सूर्य	बुधवार, 13 दिसंबर 2028, 06:30:00
चंद्रमा	रविवार, 14 जुलाई 2030, 14:30:00
मंगल	शनिवार, 23 अगस्त 2031, 10:30:00
राहु	गुरुवार, 29 जून 2034, 10:30:00
बृहस्पति	शुक्रवार, 09 जनवरी 2037, 18:30:00

बुध

प्रारंभ: रविवार जनवरी 11 2037  
समाप्त: रविवार जनवरी 11 2054

बुध	गुरुवार, 09 जून 2039, 09:30:00
केतु	मंगलवार, 05 जून 2040, 14:30:00
शुक्र	सोमवार, 06 अप्रैल 2043, 10:30:00
सूर्य	बुधवार, 10 फ़रवरी 2044, 21:30:00
चंद्रमा	बुधवार, 12 जुलाई 2045, 07:30:00
मंगल	सोमवार, 09 जुलाई 2046, 12:30:00
राहु	सोमवार, 25 जनवरी 2049, 20:30:00
बृहस्पति	बुधवार, 03 मई 2051, 17:30:00
शनि	शनिवार, 10 जनवरी 2054, 18:30:00

केतु

प्रारंभ: सोमवार जनवरी 12 2054  
समाप्त: बुधवार जनवरी 12 2061

केतु	मंगलवार, 09 जून 2054, 22:30:00
शुक्र	मंगलवार, 10 अगस्त 2055, 02:30:00
सूर्य	बुधवार, 15 दिसंबर 2055, 22:30:00
चंद्रमा	रविवार, 16 जुलाई 2056, 00:30:00
मंगल	मंगलवार, 12 दिसंबर 2056, 04:30:00
राहु	रविवार, 30 दिसंबर 2057, 17:30:00
बृहस्पति	शुक्रवार, 06 दिसंबर 2058, 15:30:00
शनि	गुरुवार, 15 जनवरी 2060, 12:30:00
बुध	मंगलवार, 11 जनवरी 2061, 18:30:00

शुक्र

प्रारंभ: गुरुवार जनवरी 13 2061  
समाप्त: सोमवार जनवरी 13 2081

शुक्र	बुधवार, 14 मई 2064, 06:30:00
सूर्य	गुरुवार, 14 मई 2065, 12:30:00
चंद्रमा	गुरुवार, 13 जनवरी 2067, 06:30:00
मंगल	बुधवार, 14 मार्च 2068, 09:30:00
राहु	रविवार, 15 मार्च 2071, 03:30:00
बृहस्पति	सोमवार, 13 नवंबर 2073, 03:30:00
शनि	मंगलवार, 12 जनवरी 2077, 18:30:00
बुध	सोमवार, 13 नवंबर 2079, 15:30:00
केतु	रविवार, 12 जनवरी 2081, 18:30:00

सूर्य

प्रारंभ: मंगलवार जनवरी 14 2081  
समाप्त: मंगलवार जनवरी 14 2087

सूर्य	शनिवार, 03 मई 2081, 07:30:00
चंद्रमा	शनिवार, 01 नवंबर 2081, 21:30:00
मंगल	सोमवार, 09 मार्च 2082, 16:30:00
राहु	सोमवार, 01 फ़रवरी 2083, 08:30:00
बृहस्पति	शनिवार, 20 नवंबर 2083, 11:30:00
शनि	बुधवार, 01 नवंबर 2084, 09:30:00
बुध	शुक्रवार, 07 सितंबर 2085, 18:30:00
केतु	रविवार, 13 जनवरी 2086, 13:30:00
शुक्र	सोमवार, 13 जनवरी 2087, 18:30:00

चंद्रमा

प्रारंभ: बुधवार जनवरी 15 2087  
समाप्त: सोमवार जनवरी 14 2097

चंद्रमा	शनिवार, 15 नवंबर 2087, 02:30:00
मंगल	मंगलवार, 15 जून 2088, 03:30:00
राहु	बुधवार, 14 दिसंबर 2089, 22:30:00
बृहस्पति	रविवार, 15 अप्रैल 2091, 20:30:00
शनि	शुक्रवार, 14 नवंबर 2092, 02:30:00
बुध	गुरुवार, 15 अप्रैल 2094, 11:30:00
केतु	रविवार, 14 नवंबर 2094, 12:30:00
शुक्र	रविवार, 15 जुलाई 2096, 04:30:00
सूर्य	रविवार, 13 जनवरी 2097, 18:30:00



## दशा

### मंगल

प्रारंभ: मंगलवार जनवरी 15 2097  
समाप्त: गुरुवार जनवरी 17 2104

मंगल	बुधवार, 12 जून 2097, 22:30:00
राहु	मंगलवार, 01 जुलाई 2098, 11:30:00
बृहस्पति	रविवार, 07 जून 2099, 09:30:00
शनि	शनिवार, 17 जुलाई 2100, 06:30:00
बुध	गुरुवार, 14 जुलाई 2101, 12:30:00
केतु	शनिवार, 10 दिसंबर 2101, 16:30:00
शुक्र	शुक्रवार, 09 फ़रवरी 2103, 20:30:00
सूर्य	रविवार, 17 जून 2103, 16:30:00
चंद्रमा	बुधवार, 16 जनवरी 2104, 18:30:00

### वर्तमान चल रही दशा

दशा नाम	ग्रहों	आरंभ करने की तिथि	अंतिम तिथि
महादशा	शनि	बुधवार, 10 जनवरी 2018	शनिवार, 10 जनवरी 2037
अन्तर्दशा	शुक्र	सोमवार, 04 नवंबर 2024	बुधवार, 05 जनवरी 2028
पर्यन्तर्दशा	मंगल	सोमवार, 20 अक्टूबर 2025	शुक्रवार, 26 दिसंबर 2025
शुक्मादशा	शुक्र	शुक्रवार, 12 दिसंबर 2025	मंगलवार, 23 दिसंबर 2025
प्राणदशा	सूरज	सोमवार, 15 दिसंबर 2025	मंगलवार, 16 दिसंबर 2025

\* नोट: सभी तिथियां दशा की समाप्ति तिथि दर्शाती हैं।



विवरण	
पाधान	कर्क
लॉर्ड	चंद्रमा
लॉर्ड हाउस स्थान	8
प्रभु शक्ति	तटस्थ
प्रतीक	केकड़ा
राशि चक्र लक्षण	जंगम, जलमय, उत्तर
भाग्यशाली रत्न	मोती
उपवास का दिन	सोमवार

## मंत्र

ॐ क्षीरपुत्रायः विद्महे अमृत तत्वाय धीमहि तन्नो चन्द्रः प्रचोदयात्

## व्यक्तिगत गुणः

आपकी विचार प्रक्रिया बदलती रहती है - जैसे चंद्रमा की शक्ति हमेशा बदलती रहती है। कभी-कभी जब आपके पास पूर्णिमा होती है - तो आपका चेहरा बड़ी आंखों और काले चमकदार बालों वाला हो सकता है। आप नवीनतम फैशन में कपड़े पहनने के शौकीन हैं और यदि चंद्रमा अच्छी स्थिति में है तो ज्यादातर वे बहुत अच्छे लगते हैं। यदि चंद्रमा अच्छी स्थिति में है और उसकी दृष्टि अच्छी है तो आपको एक सुंदर व्यक्ति के रूप में देखा जाता है। यदि चंद्रमा या गृह स्वामी अच्छी स्थिति में नहीं है तो आप लगातार तनाव में रहेंगे। आपको मिठाइयाँ खाना बहुत पसंद है और आप अपने आहार के बारे में भी बहुत मुखर रहते हैं। आप आम तौर पर देखभाल करने वाले और भावुक होते हैं।

## विज्ञान और इनोवेशनः

आपका दयालु हृदय और सहज स्वभाव गहरे भावनात्मक संबंध बनाने में आपका मार्गदर्शन करते हैं। आप सुरक्षा और बंधनों का पोषण करते हैं।

## आजीविका और धन:

---

चूंकि लग्न का स्वामी चंद्रमा आठवें घर में है, इसलिए आपकी रुचि वैज्ञानिक अनुसंधान और प्रौद्योगिकी की ओर होगी। आपको जीवन में एक बड़े मोड़ से गुजरना होगा और इसलिए आप हमेशा अपने भविष्य को लेकर भयभीत रहेंगे। आप संचार में अच्छे होंगे और लोगों से उनकी समस्याओं के बारे में बहुत आसानी से बात कर पाएंगे।

## आध्यात्मिक सलाह:

---

अपनी आध्यात्मिक यात्रा में, ध्यान और आत्म-चिंतन के माध्यम से अपनी भावनाओं की गहराई का पता लगाएं। अपने अंतर्ज्ञान पर भरोसा रखें।

## गुण:

---

### अच्छी:

- दयालु, सहज, सुरक्षात्मक, देखभाल करने वाला

### खराब:

- मूडी, अतिभावुक, चिपकू, अतिसुरक्षात्मक

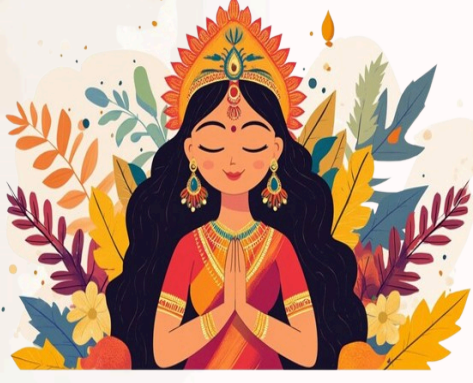

धन्यवाद



JYOTISHAM  
ASTRO API

For Any Inquiries Please Contact

Synilogic Tech Private Limited  
C-7, Santosh Nagar-1, Borkheda, Kota, India, Rajasthan

[www.synilogictech.com](http://www.synilogictech.com)

[Synilogictech@gmail.com](mailto:Synilogictech@gmail.com)

[919358656189](tel:919358656189)